BMB MAGAZINE

is een driemaandelijks infomagazine voor de inwoners van Boortmeerbeek, Hever en Schiplaken

januari
februari
maart

2024 | 1

‘Ga je mee **Koekenzingen**?’

BOORTMEERBEEK
GEMEENTE & OCMW

COLOFON

REDACTIEADRES
gemeentebestuur Boortmeerbeek
informatiebeheer
Pastorijstraat 2
3190 Boortmeerbeek
015 51 11 45
communicatie@boortmeerbeek.be

EINDREDACTIE
Veronique Van der Meynsbrugge,
informatiebeheerder
in samenwerking met verschillende
gemeentediensten

VERANTWOORDELIJKE UITGEVER
Johan Smits
algemeen directeur
Pastorijstraat 2
3190 Boortmeerbeek

LAY-OUT EN DRUK
drukkerij Van der Poorten
Diestsesteenweg 624
3010 Leuven (Kessel-Lo)

De opmaak en druk van dit informatieblad werden 100% klimaatneutraal gerealiseerd. Gedrukt op FSC®-gecertificeerd papier.

MIX
Papier | Ondersteunt verantwoord bosbeheer
FSC® C105085

MEER ONLINE
www.boortmeerbeek.be
@gemeentebestuurboortmeerbeek6216
www.facebook.com/gemeentebestuurboortmeerbeek

Maak een afspraak

Met een afspraak word je meteen door de juiste medewerker geholpen op een tijdstip dat je het beste past. Surf naar
www.boortmeerbeek.mijnafspraken.be

Het onthaal is open zonder afspraak
info@boortmeerbeek.be
015 51 11 45
optie 7

OPENINGSUREN

Onthaal en snelbalie
ma 08:30 - 12:00 en 13:30 - 19:00
di 08:30 - 12:00 en 13:30 - 16:00
wo 08:30 - 12:00 en 13:30 - 16:00
do 08:30 - 12:00 en 13:30 - 16:00
vr 08:30 - 12:00

DEZE DIENSTEN WERKEN ENKEL OP AFSPRAAK

Burgerzaken — Dit team werkt **enkel op afspraak**
ma 09:00 - 12:00 en 13:30 - 19:00
di 09:00 - 12:00
wo 09:00 - 12:00 en 13:30 - 16:00
do 09:00 - 12:00
vr 09:00 - 12:00

boortmeerbeek.mijnafspraakmaken.be
burgerzaken@boortmeerbeek.be
015 51 11 45 - optie 2

Grondgebiedzaken — Dit team werkt **enkel op afspraak**
ma 13:30 - 19:00
wo 13:30 - 16:00
do 09:00 - 12:00

boortmeerbeek.mijnafspraakmaken.be
ruimtelijkeordening@boortmeerbeek.be
milieudienst@boortmeerbeek.be
technischedienst@boortmeerbeek.be
015 51 11 45 - optie 3

Vrije tijd — Dit team werkt **enkel op afspraak**
ma 08:30 - 12:00 en 13:30 - 19:00
di 08:30 - 12:00 en 13:30 - 16:00
wo 08:30 - 12:00 en 13:30 - 16:00
do 08:30 - 12:00 en 13:30 - 16:00
vr 08:30 - 12:00

vrijetijd@boortmeerbeek.be
015 51 11 45 - optie 5

Sociale dienst - OCMW — Dit team werkt **enkel op afspraak**
ma 13:30 - 19:00
di 08:30 - 12:00
wo 08:30 - 12:00
do 08:30 - 12:00
vr 08:30 - 12:00

socialedienst@boortmeerbeek.be
015 51 11 45 - optie 4

Woonenergieloket — Dit team werkt **enkel op afspraak**
boortmeerbeek.mijnafspraakmaken.be
ma 09:00 - 12:00
di 09:00 - 12:00 en 13:30 - 16:00

woonenergieloket.boortmeerbeek@igo.be
015 51 11 45 - optie 6

NUTTIGE TELEFOONNUMMERS EN ADRESSEN

HaBoBIB Boortmeerbeek/Haacht
Vestiging Haacht — Verhaegenlaan 5 - 3150 Haacht - 016 61 90 34
Vestiging Boortmeerbeek — Blokstraat 2 - 3191 Schiplaken - 015 62 70 29

Politie
Dringende politiehulp: **101**
Wijkteam Boortmeerbeek: 016 55 16 80

Medische hulpdiensten
Medische spoedgevallen: **100 of 112**
Wachtpost Leuven: **1733** of www.w8post.be

BMB-infomagazine wordt in alle deelgemeenten (Boortmeerbeek, Schiplaken en Hever) huis-aan-huis verspreid. - Oplage: 6200 ex. - Niets uit deze publicatie mag worden overgenomen behoudens toelating van het bestuur. - De volgende editie verschijnt vanaf 26 maart 2024.

IN DIT MAGAZINE

4 2024 wordt een verkiezingsjaar!
6 Zet je even naast Warme William
6 Tournée Minérale: een maand zonder alcohol
8 Ken jij onze troost- en stilteplek al?
10 Op zoek naar een betaalbare huurwoning?
11 Online je voorlopig rijbewijs aanvragen
12 Hou je stoep sneeuwvrij
14 Red de restjes!
16 Is dat dan geen koekje waard?
16 Je kind aanmelden voor schooljaar 2024-2025
21 Ontmoet Nataliia Ostapova!
24 Vakantiewerking 2024
30 HaBoBIB
32 Bijzonder Plekje
33 UiT kalender
36 #BMBinbeeld

Binnenkomer

De reacties op het eerste nummer van het BMB-Magazine waren hartverwarmend. We willen dan ook op de ingeslagen weg verder gaan en een gevarieerd nieuwsaanbod brengen over wat er in onze gemeente gebeurt.

Met dit nummer vragen we bijzondere aandacht voor de fijne traditie van het koekenzingen. In het midden van het BMB-Magazine vind je een mini-poster over het koekenzingen. Zijn zangertjes bij jou welkom? Hang dan deze poster op een voor kinderen duidelijk zichtbare plek. Zo weten zij waar ze met een gerust hart mogen aanbellen.

En uiteraard sluiten wij ons graag bij al die kleine zangers aan en wensen we iedereen het allerbeste toe voor 2024. Een jaar waarin weer heel wat te gebeuren staat. Van Olympische Spelen, een hopelijk zonnige zomervakantie en de Koningin Elisabethwedstrijd voor viool tot zelfs... gemeenteraadsverkiezingen. Maar veel belangrijker dan dit alles, laat ons hopen dat de vele (gewelddadige) conflicten die de wereld al te vaak in vuur en vlam zetten, in 2024 definitief achter ons liggen. Voeg daar nog een flinke scheut gezondheid aan toe waarbij we niet alleen oog hebben voor het fysieke maar ook voor het mentale welzijn van elkaar. Laat ons er samen werk van maken!

2024 wordt een verkiezing

De eerstvolgende verkiezingen zijn op **9 juni 2024.** Wij stemmen dan voor het **Europees, federaal en regionaal parlement**. Op **13 oktober 2024** stemmen wij voor de **gemeente- en provincieraad.**

Belgen in België

Je zal **automatisch** opgeroepen worden om je stem uit te brengen als je aan volgende voorwaarden voldoet:

- Je hebt de Belgische nationaliteit op 1 april 2023.
- Je bent minimum 18 jaar op 9 juni 2023*.
- Je bent ingeschreven in het bevolkingsregister van een Belgische gemeente.
- Je bent niet ontzet uit het kiesrecht.

Europeanen die in België verblijven

Als Europees burger kan je je stem uitbrengen voor het Europees parlement als je aan volgende vijf voorwaarden voldoet:

- Je hebt de nationaliteit van een lidstaat van de Europese Unie.
- Je bent ingeschreven in het bevolkingsregister of vreemdelingenregister van een Belgische gemeente.
- Je bent minstens 16 jaar oud.
- Je bent niet ontzet uit het kiesrecht.
- Je hebt je geregistreerd op de **kiezerslijst uiterlijk op 31 maart 2024.**

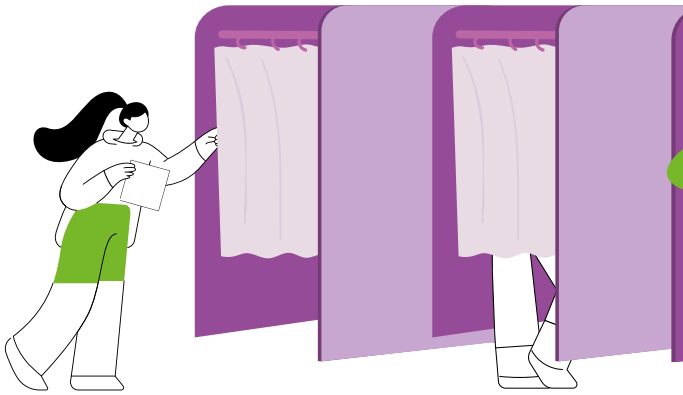

* *Het stemrecht van 16-17-jarige Belgen voor de Europese verkiezingen wordt nog onderzocht.*

sjaar!

Hoe kan je je registreren?

- Online via www.inschrijving.verkiezingen.fgov.be;
- Door afgifte van het formulier C/1b te samen met een kopie van je verblijfskaart in het gemeentehuis. Je kan het formulier afgeven aan de onthaalbalie of per post bezorgen aan de dienst burgerzaken, Pastorijstraat 2, 3190 Boortmeerbeek.

Het gemeentebestuur zal je aanvraag onderzoeken en voorleggen aan het college van burgemeester en schepenen. Je ontvangt een officieel bericht van je registratie. Zodra je inschrijving op de kiezerslijst is goedgekeurd, ben je wettelijk verplicht om op 9 juni 2024 te gaan stemmen. Je zal dan niet meer kunnen deelnemen aan de verkiezing van het Europees Parlement in je land van herkomst.

Als je in het verleden al geregistreerd werd op de kiezerslijst voor de Europese verkiezingen (bijvoorbeeld van 2014 of 2019), dan hoef je geen nieuwe aanvraag in te dienen.

Meer info:
www.europeelections.belgium.be

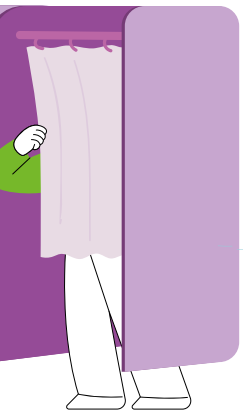

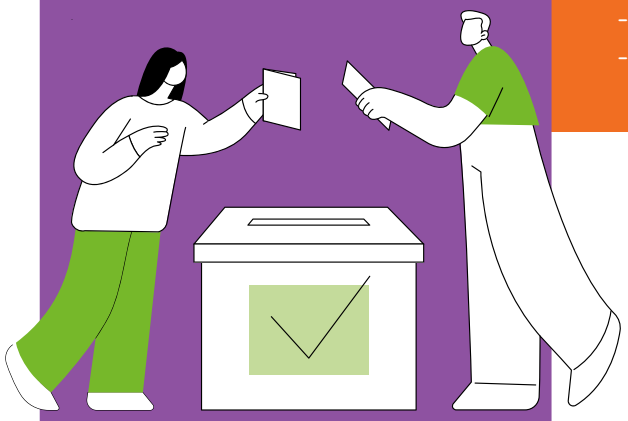

Zittingen van de Raad voor Maatschappelijk Welzijn en de gemeenteraad

januari-februari-maart 2024
De zittingen vinden altijd plaats op maandag vanaf 20 uur in de raadzaal van het gemeentehuis, Pastorijstraat 2, 3190 Boortmeerbeek.

Iedereen mag het openbare gedeelte bijwonen. Dat kan fysiek in de raadzaal, maar net zo goed kan je de raden thuis volgen via het YouTube kanaal van de gemeente. De 'live' uitzendingen vind je door 'gemeentebestuur Boortmeerbeek' te typen in de zoekbalk.

Voor het eerste kwartaal van 2024 is dit op:
- 22 januari 2024
- 26 februari 2024
- 25 maart 2024

CIJFER 84

Deze keer een koninklijk getal. Zoveel inwoners in onze gemeente dragen de **voornaam** van één van onze **vorsten**. Hoewel we drie koningen hadden met de naam **Leopold** zijn er maar drie inwoners in onze gemeente met dezelfde voornaam. De naam **Albert** is al iets populairder. Elf mannen in onze gemeente hebben deze voornaam op hun identiteitskaart staan. **Boudewijn** is dan wel de langst regerende koning geweest, zijn naam had wat minder succes. In Boortmeerbeek zijn er maar drie personen die Boudewijn als voornaam hebben. De meest populaire voornaam van ons vorstenhuis is deze van **Filip**. 50 inwoners worden in onze gemeente met dezelfde naam aangesproken. En kijken we al even naar de toekomst, dan zien we dat er 17 **Elisabeth**s wonen in onze gemeente.

Kortom, alles samen **84 inwoners** die een 'koninklijke' naam dragen.

Zet je even naast Warme Willia

Je hebt hem ongetwijfeld al opgemerkt? Er zit een blauwe beer op een bankje aan de scholen in Boortmeerbeek! Tijdens de afgelopen vakantiemaanden werd aan elke school in onze gemeente een **Warme Williambank** geplaatst. Een bank met een blauwe beer op ... dat is geen toeval. Die beer heet Warme William en is de mascotte van een bewustmakingscampagne om jongeren aan te zetten te praten over hun gevoelens en te luisteren naar wie het moeilijk heeft. Het gemeentebestuur zet hier mee zijn schouders onder.

Iedereen voelt zich wel eens slecht in zijn vel, dat is heel normaal. Het kan opluchten om erover te praten maar dat is niet altijd gemakkelijk. Zeker niet wanneer je je eenzaam, angstig of verdrietig voelt. →

Tournée Minérale: een maand zonder alcohol

Tournée Minérale komt terug! De Druglijn roept iedereen opnieuw op om in februari een maand geen alcohol te drinken. De focus van de campagne ligt op je vrij voelen met Tournée Minérale: vrij van een kater met een verloren dag tot gevolg, vrij van sociale druk om te drinken en vrij om tijdens de rest van het jaar op een doordachte manier zelf te bepalen wanneer je wel of niet een glas drinkt. Heel wat deelnemers voelen zich ook beter in hun vel met een maand zonder alcohol.

Ga dus de uitdaging aan, en ontdek dat je geen alcohol nodig hebt om je te amuseren!

Wij geven je alvast enkele recepten mee voor een alcoholvrij drankje. Probeer ze uit en laat ze smaken!

m

Wat je dan nodig hebt, is een 'Warme William': iemand die er voor jou is, iemand die in jou gelooft en een luisterend oor biedt. Iemand die je kan vertrouwen. Iemand op wie je kan bouwen. Een 'Warme William' is iemand die écht naar je luistert: een vriend(in), ouder, leerkracht, ...

Met de Warme Williambank nodigen we jong en minder jong uit om met elkaar te praten. Dat kan gaan over leuke, maar ook minder leuke of moeilijke onderwerpen. Zo kan iedereen een 'Warme William' zijn voor iemand anders door te luisteren naar zijn of haar problemen.

Zet je gerust even neer naast de blauwe beer.

Meer info:
www.warmewilliam.be

Ingrediënten
- 180 ml pompelmoessap
- 15 ml rode bessen siroop
- 1 koffielepel citroensap

Bereidingswijze
- Doe alle ingrediënten in een cocktail shaker of confituurpot met wat ijs.
- Schud tot alles goed gekoeld is.
- Giet door een zeef in een leuk glas gevuld met ijs.
- Werk af met een stukje citroen.

Ingrediënten
- 20 ml limoensap
- 100 ml water
- 40 ml vlierbloesem
- enkele blaadjes basilicum
- 1 kaneelstokje
- snuifje kaneel

Bereidingswijze
- Doe de basilicum en de vlierbloesem in een shaker of confituurpot.
- Kneus de basilicum met een stamper zodat het sap vrijkomt. Voeg het water, het limoensap en een snuifje kaneel toe. Sluit de shaker of de confituurpot en schudt krachtig.
- Giet door een zeef in een leuk glas en voeg ijs toe.
- Werk af met een roosje basilicum en een kaneelstokje.

Rolstoelgebruiker en nood aan vervoer?

Wist je dat je als inwoner van Boortmeerbeek beroep kan doen op de **vzw Mobiel**? vzw Mobiel zorgt voor **rolstoelvervoer** tegen een betaalbaar tarief. Ze worden hierbij financieel ondersteund door het OCMW.

De vzw Mobiel zorgt voor zowel individueel rolstoelvervoer als vervoer in groepsverband. Wil je graag een uitstap maken in groepsverband met rolstoelgebruikers of gebruikers met beperkte mobiliteit? Dan kan je groepsvervoer aanvragen. Groepsvervoer bestaat altijd uit minimum 3 en maximum 8 personen waarvan minimum 2 rolstoelgebruikers.

vzw mobiel
voor mensen met een mobiliteitsbeperking

Waarvoor kan ik vervoer aanvragen?

- Voor **occasioneel vervoer** zoals consultatie bij de dokter, winkelbezoek, familiebezoek,...
- **Vaste trajecten** zoals een wekelijks bezoek aan de kinesist, woon-werkverkeer, schoolvervoer,...

Wat moet je doen vooraleer je vervoer kan aanvragen?

- Je dient verplicht **lid** te zijn, dit is volledig **gratis**.
- **Registreren** kan eenvoudig via de website www.vzwmobiel.be

Wat biedt vzw Mobiel?

- Vervoer zeven dagen op zeven van 6.30 tot 22.30 uur. →

Ken jij onze troost- en stilteplek al?

1 en 2 november zijn dagen om jullie dierbaren te herdenken die zijn heengegaan. Mensen met verdriet zoeken naar herstel, naar weer beginnen, naar houvast, steun en troost. Troost en stilte opzoeken doe je het hele jaar door. Binnenkort komt er in Boortmeerbeek aan de Sint-Annakapel op de Laar (hoek Kwijtveldstraat – Bredepleinstraat – Hollestraat) een plek waar dit mogelijk is.

Waarom een troost- en stilteplek?

De troost- en stilteplek wordt een warme plaats van verbinding, ongeacht leeftijd, ongeacht geloof, waar iedereen welkom is, alleen of samen. Op deze plaats mag je stilstaan bij wat je is overkomen, beleven en voelen dat je niet alleen bent. Het is een plaats van ontmoeting, rust en schoonheid.
Door de vormgeving zorgen de constructies uit Cortenstaal ervoor dat je je om-ring-d en geborgen voelt. Omdat iedereen anders omgaat met verdriet, zijn er verschillende toegangs-deuren tot de troost- en stilteplek zodat je op een zelf gekozen plaats kan binnen gaan.
In de rustige middelste kern zijn er zitplaatsen waar je kan stilstaan en genieten van de natuur. De reeds 60 jaar oude kapel is op organische wijze mee opgenomen in de troost- en stilteplek, maar toch voldoende afgescheiden. Wie troost zoekt in het geloof heeft bij de kapel zo een eigen plaats. →

- Een chauffeur die je thuis aan de deur komt ophalen en brengt tot aan de deur van je bestemming.
- Aangepaste voertuigen met liftsystemen.
- De mogelijkheid om twee begeleiders gratis te laten meereizen.

Heb je nog wat vrije tijd en wil je deze zinvol invullen? Engageer je dan als vrijwilliger bij de vzw Mobiel. Je kan als chauffeur het team versterken. Je bepaalt steeds zelf je beschikbaarheid.

Meer info:
016 20 53 83 (tijdens kantooruren)

Hoe is deze troost- en stilteplek ontstaan?
Het project is mogelijk geworden door de samenwerking tussen de parochie, de gemeente Boortmeerbeek, de vormgever en de kerkfabriek. Maar er wordt ook gezocht naar betrokkenheid van de mensen. We nodigen iedereen uit mee zorg te dragen voor deze plek, door een oogje in het zeil te houden, hier en daar wat mee te zorgen in onderhoud of te signaleren als er eens wat mis loopt. Zo ontstaat uit de zorg voor deze plek hopelijk een nieuwe verbinding tussen mensen en een meerwaarde voor de omgeving.

De plek is nog volop aan het ontstaan. Nog even geduld, in het voorjaar van 2024 wordt de troost- en stilteplek geopend.

Meer info:
0477 19 84 09

Zuivere lucht. Actief in de klas!

De coronacrisis begint meer en meer te vervagen in het collectieve geheugen. Toch is het amper twee jaar geleden dat de overheid met een breed scala aan maatregelen de pandemie onder controle probeerde te krijgen. Mondmaskerplicht, thuiswerk, Teamsoverleg, ... allemaal begrippen die ons sindsdien bekend in de oren klinken. Ook het onderwijs stond zwaar onder druk.

Een belangrijk aandachtspunt bij die heropstart was de **luchtkwaliteit** in de klaslokalen. Dat er nood is aan voldoende frisse lucht staat buiten kijf. Een logische conclusie is dan het openzetten van de ramen. Zeker met de hoge energiefacturen in het achterhoofd is het geen sinecure om met buitenlucht de klassen voldoende goede zuurstof te geven. Om aan dit probleem een wetenschappelijk verantwoorde oplossing te kunnen geven, werkt de gemeentelijke basisschool mee aan het onderzoeksproject **'Luchtreiniging in klaslokalen'** onder leiding van professor Bert Blocken van de KU Leuven en de Technische Universiteit Eindhoven.

In vijf klassen werden bij het begin van dit schooljaar **luchtzuiveringstoestellen** geplaatst. Dit gebeurde telkens in een lokaal waarvoor ook een 'parallelklas' bestaat. Dit wil zeggen een lokaal met ongeveer dezelfde afmetingen en een min of meer gelijk aantal leerlingen van dezelfde leeftijd. Zo kunnen parallelkassen met elkaar worden vergeleken. Zijn er minder zieke leerlingen? Nemen de leerlingen uit een klas met een luchtzuiveringsinstallatie actiever deel aan de lessen?

Het onderzoek in de gemeentelijke basisschool maakt deel uit van een groter wetenschappelijk onderzoek dat professor Blocken en zijn medewerkers in een twintigtal scholen, verspreid over gans Vlaanderen, uitvoeren. De resultaten van dit wetenschappelijk onderzoek verwachten we in 2024. Zij bepalen mee hoe in de toekomst leerlingen in hun klas op de juiste wijze voldoende frisse en gezonde lucht kunnen 'proeven'.

Op zoek naar een betaalbare huurwoning?

Heb je een bescheiden inkomen en ben je op zoek naar een betaalbare huurwoning? Er zijn verschillende steunmaatregelen voor huurders. We zetten er een aantal op een rijtje.

1. Huren via de Woonmaatschappij

Misschien kom je wel in aanmerking voor het **huren van een sociale woning** via de **Woonmaatschappij.**

De huurmaatschappij heeft eigen huurwoningen in beheer, maar schakelt ook woningen op de private huurmarkt in om ze te verhuren.

Wat zijn de voorwaarden?

- Je voldoet aan bepaalde inkomensgrenzen;
- Je bent minimum 18 jaar;
- Je hebt geen woning of bouwgrond volledig of gedeeltelijk in volle eigendom of volledig in vruchtgebruik, in het binnen- of buitenland op het ogenblik van de inschrijving;
- Je bent ingeschreven in het bevolkings- of vreemdelingenregister.

Hoe kan je inschrijven?

- via het centraal inschrijvings-register (CIR) vanaf 2 januari 2024 www.vlaanderen.be/sociaalhuren
- online met je elektronische identiteitskaart

Ben je al ingeschreven?

Dan krijg je een brief om je dossier te actualiseren. Opgelet! Het is belangrijk dat je hierop ingaat, anders ben je je plek op de wachtlijst kwijt.

2. De Vlaamse huurpremie

Huur je een woning op de privémarkt en sta je al minstens vier jaar onafgebroken op de wachtlijst voor een sociale woning? Dan heb je mogelijk recht op een **maandelijkse huurpremie**.

Het Vlaams Agentschap Wonen Vlaanderen bezorgt je na die periode van vier jaar automatisch een gepersonaliseerd invulformulier.

3. De Vlaamse huursubsidie

Verhuis je van een slechte of onaangepaste woning naar een kwaliteitsvolle woning of een woning die beter aangepast is voor uw gezin? Misschien kom je in aanmerking voor een **Vlaamse huursubsidie**. Meer informatie vind je op www.vlaanderen.be/de-vlaamse-huursubsidie

4. De Vlaamse huurwaarborglening

De huurwaarborg, gelijk aan maximum 3 maanden huur, kan een drempel zijn om een nieuwe huurovereenkomst aan te gaan. Bij het Vlaams Woningfonds kan je tot drie maanden na de ondertekening van het huurcontract een renteloze **huurwaarborglening** aanvragen. Er zijn wel bepaalde voorwaarden aan verbonden. Meer informatie vind je op www.vlaamswoningsfonds.be/huurwaarborglening

5. Vermindering op de onroerende voorheffing

Ben je een gezin met minstens twee kinderbijslaggerechtigde kinderen, personen met een handicap of oorlogsinvaliden dan heb je recht op een **vermindering van de onroerende voorheffing**. De eigenaar van de woning krijgt deze? vermindering en moet het bedrag ervan verrekenen met de huurprijs of doorstorten aan de huurder.

- Ben je huurder van een **privéwoning** dan moet je de vermindering zelf aanvragen.
- Ben je huurder van een **sociale huurwoning** gebeurt deze aftrek automatisch.

Voor meer informatie of ondersteuning bij een aanvraag van een van deze steunmaatregelen kan je terecht bij het WoonEnergieloket.

Meer info: WoonEnergieloket
woonenergieloket.boortmeerbeek@igo.be of 0496 25 85 29

Online je voorlopig rijbewijs aanvragen – eenvoudig en snel!

Goed nieuws voor wie een voorlopig rijbewijs nodig heeft! Vanaf nu kan je jouw **voorlopig rijbewijs online** aanvragen. Dit betekent minder gedoe en meer gemak.

Hoe werkt het?

1. Je volgde 20 uur rijschool en mag alleen rijden.

voorlopig rijbewijs 18 maanden

Welke documenten heb je nodig?

- Het attest van geslaagd zijn voor het theorie-examen categorie B (inclusief resultaat van de leestest).
- Het bekwaamheidsattest afgegeven door een rijschool (20 uur rijles).

Wat moet je doen?

1. Meld je aan bij de applicatie beldrive.apps.mobilit.fgov.be.
2. Volg de instructies om online je voorlopig rijbewijs M18 aan te vragen.

2. Je koos voor een rijbewijs met begeleiders.

voorlopig rijbewijs 12 en 36 maanden

Welke documenten heb je nodig?

Voor het voorlopig rijbewijs M36:

- Het attest van geslaagd zijn voor het theorie-examen categorie B (inclusief resultaat van de leestest).

Voor het voorlopig rijbewijs M12:

- Geldig theoretisch examen (maximaal 3 jaar oud).
- Het attest van 6 uur rijles van een erkende rijschool.

Wat moet je doen?

1. Laat je begeleider zich registeren via dezelfde applicatie. Ze hebben jouw naam, voornaam, en rijksregisternummer nodig zoals vermeld op je identiteitskaart.
2. Zodra de registratie van de begeleiders is voltooid, meld jij je aan bij de applicatie beldrive.apps.mobilit.fgov.be.
3. Volg de instructies om online je voorlopig rijbewijs M12 of M36 aan te vragen.

Wat kost het?

Het voorlopig rijbewijs kost 25 EUR die je betaalt bij afhaling.

Nog vragen?

Stel ze gerust aan de dienst burgerzaken.

Met deze nieuwe online aanvraagmogelijkheid wordt het verkrijgen van je voorlopig rijbewijs een fluitje van een cent. Veel succes met je rijavontuur!

Meer info: burgerzaken
burgerzaken@boortmeerbeek.be
015 51 11 45 – optie 2

Hou je stoep sneeuwvrij

Boortmeerbeek telt veel verharde wegen. Bij sneeuw en ijzel is het onmogelijk om al die wegen in een zeer korte tijd te strooien. Daarom is er een **strooitracé** beschikbaar waarop de prioritaire gemeentewegen en fietspaden werden opgenomen. Dat zijn de wegen met een belangrijke verkeersfunctie. Ook de fietspaden, de omgeving van de scholen en enkele andere openbare gebouwen worden vrijgemaakt en gestrooid.

Dikwijls is het ook niet zinvol om in alle straten zout te strooien. Zout werkt alleen als daar nadien frequent over gereden wordt. Strooizout is schadelijk voor het milieu en dieren en daarom willen we het gebruik ervan beperken.

De ijzel-, vorst en sneeuwbestrijding op de rijwegen, openbare parkings en fietspaden worden deels uitgevoerd door onze **gemeentelijke uitvoeringsdienst** maar wordt ook uitbesteed aan een **externe firma.**

De ijzel- en sneeuwbestrijding op **gewestwegen** wordt verzorgd door het **Agentschap Wegen en Verkeer** (Vlaams Gewest). Er wordt niet alleen gestrooid als de wegen al glad zijn, maar ook **preventief.**

Maar een eerste regel is om bij sneeuw of ijzel je snelheid aan te passen en voorzichtig te zijn.

Iedereen draagt zijn of haar verantwoordelijkheid in geval van winterweer. Het politiereglement vraagt om het voet- en fietspad voor je deur netjes te houden; dit geldt ook bij winterweer.

- Strooi zout bij ijzelvorming en veeg het voetpad als er sneeuw ligt.
- Veeg sneeuw en ijs niet op de rijbaan of het fietspad. Anders wordt het voor fietsers nog gevaarlijker rijden.

Bij winterweer is het voor de vuilniswagen niet overal voldoende veilig of soms zelfs onmogelijk om het afval huis aan huis in te zamelen. Als je afval bij sneeuwval en ijzelvorming op de vastgelegde dag niet is opgehaald, haal het dan weer binnen en bied het aan bij de volgende inzameling. Hou bij winterweer de website van EcoWerf in de gaten of bel de groene lijn van EcoWerf: 0800 97 0 97.

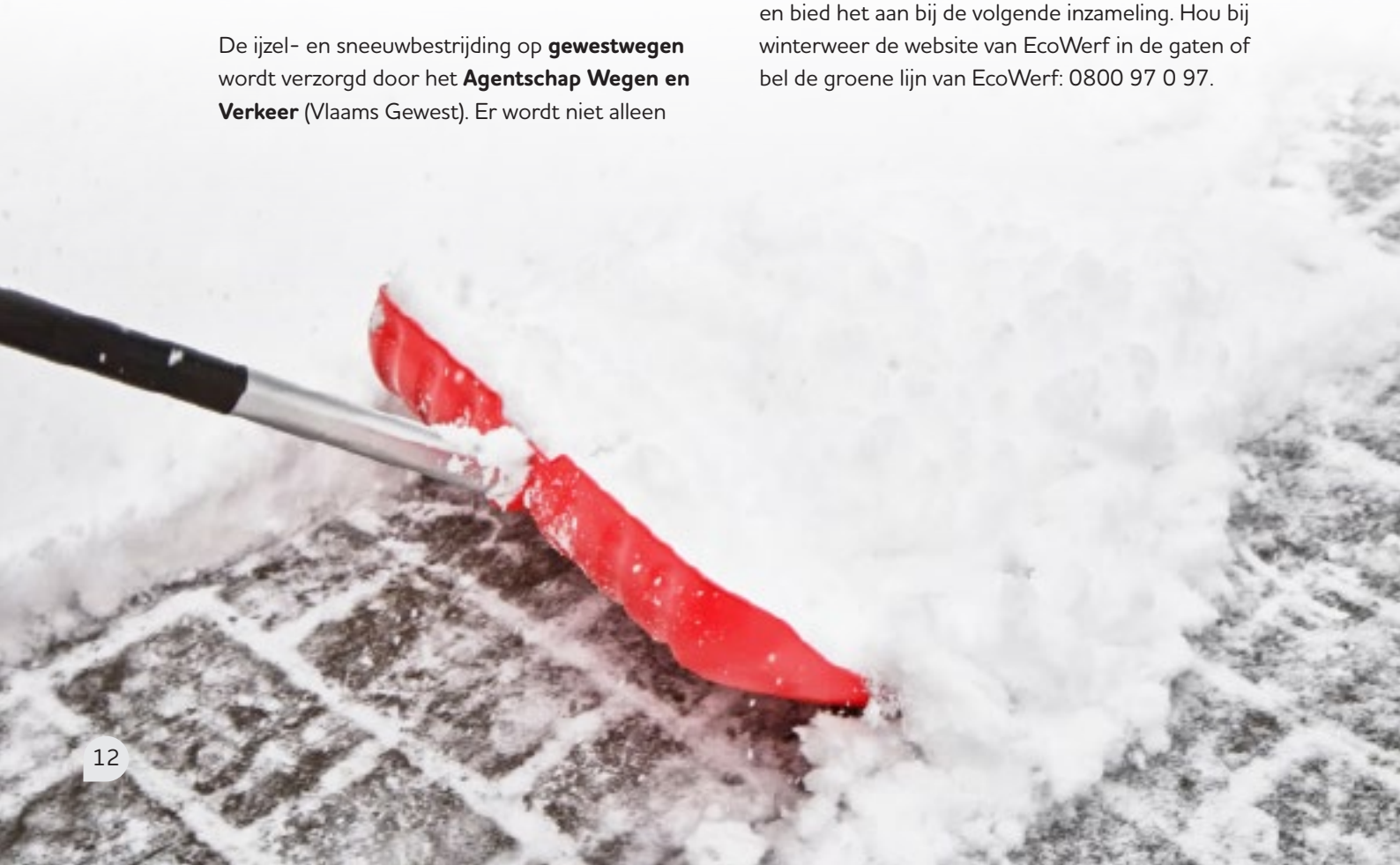

Zorg dat je gezien wordt!

De gure wintermaanden zijn weer aangebroken. Dit betekent dat het vroeger donker wordt en ook langer donker blijft. Wanneer er genoeg omgevingslicht is valt het misschien niet meteen op hoeveel fietsers er zonder (voldoende) verlichting rijden. Maar als je als fietser niet of onvoldoende opgemerkt wordt, is het risico om een ongeluk te hebben (enorm) groot.

We zetten de regelgeving van **een goede fietsverlichting** nog eens op een rijtje.

Fietsverlichting is **verplicht** tussen het vallen van de avond en het aanbreken van de dag (dus als het donker is of wordt) of als het zicht beperkt is tot 200 meter.

- Je fiets heeft vooraan een wit of geel licht en achteraan een rood licht. Zowel vooraan als achteraan mag dit permanent branden of een knipperlicht zijn, maar het mag niet verblinden.
- Je fiets heeft vooraan een witte reflector, achteraan een rode. Elke pedaal heeft twee gele/oranje reflectoren. Op de banden zit een witte reflecterende strook of twee zijdelingse oranje reflectoren per wiel.

Voldoende zichtbaar zijn als je in het donker op de baan gaat, geldt niet alleen voor de (elektrische) fiets, maar ook voor de step, hoverboard, monowheel of gewoon te voet. Het is niet omdat je de wagens ziet 's nachts dat de chauffeur van die wagen jou ziet.

Draag een **fluohesje of fluo kledij**. Fluo dragen in het verkeer zorgt ervoor dat de **zichtbaarheid** voor aankomend verkeer in het donker maar liefst **verdrievoudigt** en reikt tot op 150 meter.

Zorg dat je gezien wordt!

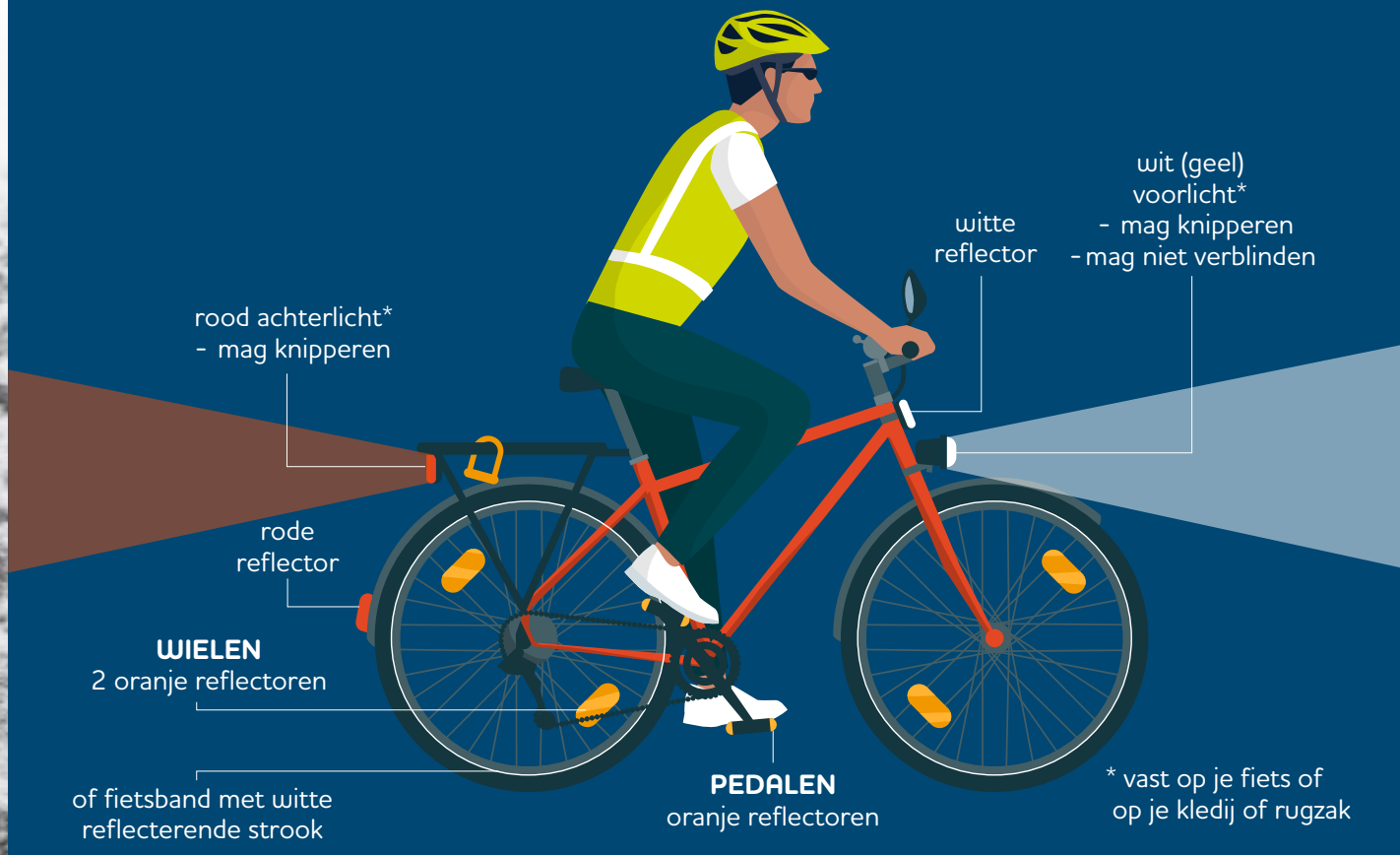

Bodem verontreinigd door een lek in je mazouttank of -leiding?

Denk je dat je bodem verontreinigd is door een lek in je mazouttank of -leiding? Dan kan je gelukkig rekenen op **Promaz.** Dat is een fonds dat helpt om de bodemsanering uit te voeren of financieel tussenkomt. Saneren van een verontreiniging kan immers een dure zaak zijn. Het fonds kan ook tussenkomen voor bodemsaneringen uit het verleden.

Om te achterhalen of je in aanmerking komt voor een tussenkomst van het Promaz-fonds, surf je naar www.promaz.be en vul je de test in.

Het Promaz-fonds heeft wel een **beperkte looptijd**.

Aanvragen kunnen worden ingediend **tot en met 28 februari 2025** via het formulier op de website. Wacht dus niet om je te informeren.

Meer info:
www.promaz.be
0800 63 636
(maandag tot vrijdag van 9 tot 17 uur)
info@promaz.be

Red de restjes!

Hoe verminder je je hoeveelheid restafval? Simpel: **eet je restjes op**!

Dagelijks belandt heel wat voedsel dat nog perfect eetbaar is, toch in de vuilnisbak. Uit onderzoek blijkt dat een gemiddeld Vlaams gezin per jaar maar liefst 369 EUR aan voedsel weggooit.

We dagen jou uit om **voedselverspilling** tegen te gaan en geen eetbaar voedsel meer weg te gooien. Doe je mee?

Download de gratis **Plan-eet app** boordevol tips en tricks van restjesspecialisten om je te helpen zo bewust mogelijk om te gaan met voedsel.
Je vindt er onder andere bewaartips, lekkere gerechtjes van overschotten en tips om in de winkel enkel te kopen wat je nodig hebt. Want wat je niet koopt moet je niet weggooien. Met de app kan je ook een →

#iktrekhetmijaan

Van 29 januari tot en met 4 februari 2024 is het de tweede editie van #iktrekhetmijaan.

Wij vinden het als openbaar bestuur heel belangrijk om ons steentje bij te dragen aan een gezond klimaat en zuinig om te springen met energie.

Daarom plaatsen wij in de week van maandag 29 januari 2024 geregeld een actie op onze Facebookpagina.
Want wij trekken het ons aan!

Trek jij het je ook aan?
Plaats dan een foto van jouw klimaatactie, groot of klein, als reactie op onze Facebookpost of stuur een mailtje naar communicatie@boortmeerbeek.be en wie weet win jij wel de **'iktrekhetmijaan-trui'.** Samen inspireren we elkaar naar een duurzame samenleving. Het belangrijkste is om kleine stappen te nemen en geleidelijk aan meer milieuvriendelijke gewoontes in je dagelijks leven op te nemen. Elk gebaar telt en kan een positieve impact hebben op het milieu. →

inschatting maken van hoeveel eetbaar voedsel je dagelijks weggooit.

Kortom: niet enkel een app die helpt om minder voedsel te verspillen, maar eentje die je bewuster met voeding doet omgaan. En bovendien kan je met je opgedane kennis tot wel bijna 370 EUR per jaar besparen met je huishoudinkopen. Dat smaakt naar meer, toch?

Je kan de app gratis downloaden in de Google Play Store en de App Store.

Heb je wat inspiratie nodig? Lees dan alvast de volgende 10 tips:

1. Zet de verwarming een graadje lager en draag een dikke trui.
2. Eet lokaal, seizoensgebonden en minder vlees.
3. Wees zuinig met water.
4. Kweek je eigen groenten en kruiden in een moestuin, als dat mogelijk is.
5. Gebruik vaker het openbaar vervoer, carpool of fiets in plaats van regelmatig met de auto te rijden.
6. Maak eerst op wat je in huis hebt.
7. Vermijd voedselverspilling door porties te beheersen en restjes te hergebruiken.
8. Leef energiezuinig.
9. Hergebruik en recycle zoveel mogelijk. Scheid je afval goed.
10. Vermijd wegwerpartikelen en geef de voorkeur aan herbruikbare alternatieven, zoals boodschappentassen en waterflessen.

Nieuwe verdeling bevoegdheden binnen het college van burgemeester en schepenen

Op 25 september 2023 diende Denis Bosny zijn ontslag in als schepen en als raadslid. Hierdoor verschuiven enkele bevoegdheden binnen het college. Wij brengen jullie graag op de hoogte van de nieuwe verdeling.

Burgemeester Karin Derua
Onderwijs, Kerken en begraafplaatsen, Personeel & Organisatie, Brandweer, Burgerlijke Stand, Regiovorming, Wonen, Handhaving, Veiligheid & Noodplanning.

1ste schepen Hans De Locht
Jeugd, Financiën, Ruimtelijke ordening, Patrimonium, Mobiliteit & Verkeersleefbaarheid, Participatie.

2e schepen Annick DeKeyser
Openbare werken, Waterbeheersing en Hemelwaterplannen, Bibliotheek, Toerisme, Informatie & Communicatie, Openbaarheid van bestuur en IT.

3e schepen Ann Sleyp
Ravot, Kinderopvang, Sport, Cultuur, Evenementen en Vaderlandslievende Verenigingen.

4e schepen Audrey Bogaerts
Lokale economie, Senioren, Landbouw, Milieu, Afvalbeleid, Klimaat en Duurzame Ontwikkelingsdoelstellingen.

5e schepen Hans Crol
Sociale zaken, Welzijn, Gezondheid, Ontwikkelingssamenwerking, Dierenwelzijn, Materieel en Immaterieel Erfgoed.

Is dat dan geen koekje waard?

Ga jij ook Koekenzingen?
Koekenzingen is voor heel wat kinderen uit Boortmeerbeek een absolute topdag! Op 30 of 31 december in de ochtend trekken heel wat kindjes samen met broers of zussen, vriendjes en vriendinnetjes van deur tot deur. In ruil voor wat snoepgoed of een centje zingen ze een liedje en maken ze de beste wensen over voor het nieuwe jaar. 'Koekenzingen' heet dat in de volksmond, een traditie die al tientallen jaren bestaat en waar vele kindjes nog steeds naar uitkijken. Als gemeente zijn wij grote fan van de traditie.

Ook dit jaar hopen we weer straten gevuld te zien met vrolijke kinderstemmetjes die ongetwijfeld hun beste zangtalent en wensen bovenhalen. Zet jij ook iets lekkers klaar? Zo zorg je mee voor die glimlach en die fonkelende oogjes van onze Boortmeerbeekse zangertjes! Aan de autobestuurders vragen we om extra aandacht te hebben voor de zingende kinderen.

Zangertjes welkom!
In het midden van dit magazine vind je **een affiche over koekenzingen**. Ben jij thuis met eindejaar en wil je graag lekkers uitdelen? Hang dan de affiche op een zichtbare plaats. Zo weten de zangertjes waar ze welkom zijn en geef je deze traditie een extra duwtje in de rug.

Je kind aanmelden voor schooljaar 2024-2025

Net als in het schooljaar 2023-2024, werken we dit schooljaar in Boortmeerbeek met een **elektronisch aanmeldsysteem** voor alle nieuwe kleuters en lagereschoolkinderen. We bundelen alvast enkele belangrijke data over het aanmelden en inschrijven in de kleuter- of lagere scholen in Boortmeerbeek, Hever en Schiplaken.

STAP 1: Maak kennis met de scholen
Najaar 2023 tot februari 2024.

STAP 2: Aanmeldingsperiode
Meld je kind aan voor de scholen van je keuze van 27 februari 2024 tot 19 maart 2024.

Het tijdstip van aanmelden heeft geen invloed op de toewijzing *(bekomen van een ticket tot inschrijving)*.

STAP 3: Automatische toewijzing van de plaatsen. Je krijgt een ticket tot inschrijving
Van 20 maart 2024 tot 19 april 2024 *(19 april is de uiterlijke datum van bekendmaking van het toewijzingsresultaat)*.

STAP 4: Inschrijving toegewezen leerlingen
Van 22 april tot 13 mei 2024
Vanaf 23 mei 2024 vrije inschrijving *(voor leerlingen zonder ticket/toewijzing)*.

STAP 5: Je kind start op school
Op 1 september 2024 of je peuter start tijdens één van de instapdagen in het schooljaar 2024-2025.

Alle scholen werken volgens dezelfde afspraken. Sommige scholen hebben minder plaatsen dan leerlingen die willen inschrijven. Met het aanmeldsysteem krijgt iedereen een gelijke kans om in te schrijven in een school naar keuze. De Boortmeerbeekse scholen heten jouw kind alvast van harte welkom!

BOORTMEERBEEK

GEMEENTE & OCMW

Hoe het ooit begon...

Koekenzingen is naast het Driekoningenzingen een **bedelzangtraditie** in de periode rond de jaarwisseling. Eeuwen terug gingen minder gegoede mensen vaak bedelen met een lied. Zo'n eeuw geleden waren het vooral werklieden die van deur tot deur liepen voor hun **nieuwejaarsfooi.**
Op diezelfde dag kwamen familie en vrienden met hun beste wensen langs en ook armen en kinderen trokken de straat op om iets extra te verdienen. In de loop der jaren bleven vooral de kinderen over die hun beste wensen overmaakten in de vorm van een nieuwjaarslied. Tegenwoordig halen de mensen in onze streek meestal iets lekkers in huis om al deze zangertjes te belonen.

Liedjes...

Wie gaat koeken zingen moet **een liedje** kennen. Over de jaren heen zijn er tal van varianten ontstaan. Maar het principe blijft hetzelfde, al zingend een gelukkig nieuwjaar wensen in de hoop wat lekkers te krijgen. Klassiek gaat het versje als volgt:

"Oudjaar, nieuwjaar,
Twee koeken is een paar,
Ik wens je een gelukkig nieuwjaar!"

"Nieuwjaarke zoete,
ons varken heeft vier voeten.
Vier voeten en ne staart,
is dat dan geen koekske waard?"

Maar deze liedjes kennen ook heel wat **plaatselijke varianten**.
Omdat deze oorspronkelijke liedjes erg eenvoudig zijn,kiezen zangertjes er vaak voor om hun lied wat extra pit te geven door zelf een creatieve versie te verzinnen:

“Nieuwjaarke hottentot,
Ons vader heeft ne kletskop,
Zeven jaar zonder haar,
Ik wens een gelukkig nieuwjaar.”

“Nieuwjaarke Zoete,
‘K heb kou voete,
‘K heb ne kouwe rug,
‘K kom volgend jaar terug.”

“Nieuwjaarke Zoete,
Ik hem kouw’ voeten,
Laat me niet te lang staan,
Ik moet nog op een ander gaan.”

“Hoog huis, laag huis,
Er zit een gierige pin in huis.”

Wat zing jij?

Staat jouw versie er niet tussen? Zong jij of je kinderen nog een andere variant? Laat het ons zeker weten. Dan kunnen we al oefenen voor volgend jaar :-).

Ontwerp: Nena Callaert

Zangertjes welkom !

in Boortmeerbeek

Ontmoet Nataliia Ostapova!

Nataliia (47) en haar zoon Dyma (16) vluchtten voor het oorlogsgeweld in hun thuisland Oekraïne in het voorjaar van 2022. Haar oudste zoon Kirill (26 en dienstplichtig) en ouders moest ze achterlaten. Met de trein via Polen en Duitsland arriveerden ze anderhalf jaar geleden in onze gemeente. Ze werden aanvankelijk opgevangen door een gastgezin en nu verblijven ze in een tijdelijke opvangplaats voor vluchtelingen.

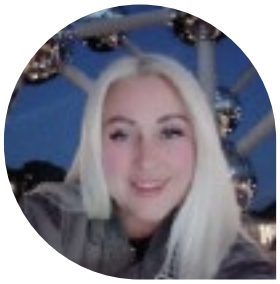

De oorlog maakte een abrupt einde aan het leven waarmee ze vertrouwd was. De onontkoombare angst waarmee ze dagelijks werd geconfronteerd, dwong haar om huis en thuis te ontvluchten. Dankzij haar eigen veerkracht en de warme, gastvrije opvang in onze gemeente kan Nataliia vandaag nieuwe kansen grijpen.

Ze volgt met veel enthousiasme Nederlandse les en krijgt aangepaste sollicatiebegeleiding. Haar zoon Dyma zit in het 5de jaar secundair onderwijs in TSM Mechelen, haalt mooie cijfers en maakt nieuwe vrienden. In afwachting van duurzame tewerkstelling en huisvesting wil Nataliia zich integreren via vrijwilligerswerk en culturele activiteiten. Zo maakt ze deel uit van een divers team van vrijwilligers bij het Opera Ballet van Vlaanderen. Onlangs stonden ze op de bühne met hun eerste voorstelling “Schemer”, een productie onder leiding van Maja Westerveld.

Nieuwe kansen

Hoe ben je bij het theater terecht gekomen? Toch geen evidentie als nieuwkomer?

Nataliia: Via Oekraïense vrienden die ik in Mechelen heb leren kennen. Ze hebben me een paar keer meegenomen naar het theater en ik werd er verliefd op. *Theater is Magic*. In het theater kan je een universele ‘taal’ spreken die verbinding brengt, die je kan laten dromen, ontroeren, reflecteren,... Het is een bijzondere vorm van communiceren voor mij.

In november 2023 ging onze voorstelling *‘Schemer’* in première. Met een 70tal spelers, geen professionelen, maar liefhebbers en vrijwilligers werkten we bijna een jaar samen aan Schemer. Ik ben er heel erg trots op. Niet alleen helpt dit me om de Nederlandse taal in te oefenen, maar ik kan ook nieuwe vrienden maken. Ik vind er de kracht om mijn leven hier verder op te bouwen.

Je bent halsoverkop moeten vluchten uit je thuisland en de grootstad Charkov. Enkele dagen later kwam je plots terecht in een klein Vlaams-Brabants dorp genaamd Boortmeerbeek. Wat was je eerste indruk van de Boortmeerbekenaar ☺?

Nataliia: Ik vond het eng om mijn thuisland te verlaten. Maar wanneer je de raketten en bommen door het raam van je huis ziet voorbijvliegen en alles rondom verwoesten, dan weet je dat het niet meer veilig is. Het gaf me (te veel) stress. Mijn zoon en ik waren twee dagen onderweg met de trein. Via Polen en Duitsland kwamen we in België aan en van daaruit werden we naar Boortmeerbeek gestuurd. De mensen hier zijn warme, vriendelijke en gastvrije mensen. Ik ontmoette vooral aardige mensen die altijd bereid waren te helpen. Bijvoorbeeld met het vele 'papierwerk' en alle administratie die hier nodig is. Wat mij opviel is dat jullie veel opener, socialer en rustiger zijn dan de inwoners van Charkov. Die zijn wat afstandelijker en serieuzer en ook veel luidruchtiger. Jullie zeggen bijvoorbeeld altijd 'Goeiemorgen!' of 'Hoe gaat het?'.

Honingtaart en frieten

Zijn er zaken uit Oekraïne die je mist, buiten je familie uiteraard?

Nataliia: Er is niet echt iets specifiek dat ik mis. Tegenwoordig zijn er heel wat moderne communicatiemiddelen om met je familie te spreken of ze te zien. Ideeën, overtuigingen en gebruiken stoppen niet bij de landsgrenzen. Je kan ze ook gewoon meenemen. Ik kook en bak erg graag, dat kan ik hier ook. Een typisch gerecht van Oekraïne is bijvoorbeeld honingtaart* ... superlekker. Maar het eten is hier ook een waar genot: Belgische wafels, chocolade, bier, ... om van te smullen. Mijn zoon Dyma is vooral fan van frietjes.

In Oekraïne had ik een goede job. Ik behaalde mijn master in de economie en werkte als hoofd van een wijkafdeling voor de fabricage van handels- en magazijninrichtingen waar ik instond voor de boekhouding en planning. Ik gaf leiding aan een twintigtal medewerkers. Ik had heel wat toekomstplannen, maar die werden plots onderuit gehaald door de oorlog. Ik vraag mij soms af wat mijn toekomst had geweest als de oorlog niet was uitgebroken.

Blijven dromen

Wat zijn jouw dromen? Durf jij al wat verder te kijken dan morgen?

Nataliia: Ik wil graag in België blijven maar ik durf nog geen echte lange termijn plannen maken.

Ik bekijk het van dag tot dag. Sommige aanpassingsprocessen vergen tijd. Mijn prioriteiten zijn intensief Nederlands leren in combinatie met een opleiding in administratie, naast zorgen voor Dyma en het theaterproject. Ik hoop binnenkort op een eigen huis of appartement en een job (liefst in administratie). Ik hou ook erg van lezen en boeken. Misschien schrijf ik ooit wel zelf een boek.

Ik ben blij dat ik de kans heb gekregen om hier te zijn en een nieuw leven op te bouwen.

Ik hoop in de toekomst een bijdrage te kunnen leveren aan de ontwikkeling van dit gastvrije land en een volwaardig lid van de samenleving te worden. Communicatie vind ik hierbij heel belangrijk, het brengt verbinding, vandaar dat ik het ook zo belangrijk vind om de Nederlandse taal te leren.

Bedankt voor jouw verhaal Nataliia.
We wensen je een mooie toekomst, in Boortmeerbeek of daarbuiten.

Frietjes, die halen wij graag bij de frituur of bakken we zelf, maar een honingtaart vind je niet direct om de hoek. Wil jij dit overheerlijke dessert zelf eens uitproberen?

Nataliia deelt graag haar recept:

Nataliia's honingtaart

Ingrediënten:

- 450-500 gr bloem
- 180 gr witte suiker
- 200 gr boter
- 3 eieren
- 100 gr honing
- 20 gr cognac (optioneel)
- 8 gr bicarbonaat (soda)

Voor de crème:

- 400 gr gecondenseerde melk
- 400 gr zure room (30%)

Decoratie:

- Geraspte koekjes, noten, ...

Werkwijze:

- Doe alle ingrediënten (eieren, suiker, honing, boter, eventueel cognac en zuiveringszout) in een kom.
- Verwarm geleidelijk au-bain-marie tot de massa gesmolten is en lichtjes rijst. Roer constant met een garde.
- Neem de kom van het vuur en voeg geleidelijk de bloem toe. Kneed het tot deeg, doe dit bij voorkeur met de keukenrobotmachine.
- Bedek het afgewerkte deeg met huishoudfolie en leg het 1-1,5 uur in de koelkast.
- Verdeel het deeg in 8 - 10 porties. Rol elke portie uit tot een dunne pannenkoek.
- Bak ze op 180 graden gedurende 6 - 7 minuten.
- Bereid de crème: meng de gekookte gecondenseerde melk en zure room.
- Bouw de taart op door room tussen de lagen aan te brengen. Eindig met een laag room bovenop en aan de zijkanten.
- Werk eventueel af met verkruimelde koekjes of noten bovenop ter decoratie.
- Laat de taart enkele uren in de koelkast staan om de room te laten intrekken en stollen.

Klaar! Nu heb je een heerlijke honingtaart.

VAKANTIEWERKING 2024

Tijdens de vakantieperiodes organiseert de gemeente Boortmeerbeek heel wat leuke en uitdagende kampen voor verschillende leeftijden (4-5 jarigen, 6-12 jarigen en 10-15 jarigen). Daarnaast kunnen kleuters en lagere school kinderen steeds terecht op Ravot. Hier kan je kiezen uit verschillende activiteiten en speelhoeken in een leuk thema.

VAKANTIEWERKING KROKUS GEMEENTE

Tijdens de krokusvakantie organiseert de gemeente geen kampen, maar wel twee supertoffe activiteiten.

KLEUTERHAPPENING (3-7 jaar)

Voor de allerkleinsten wordt er jaarlijks een kleuterhappening georganiseerd in de sporthal van Boortmeerbeek. Hier kunnen kleutertjes van 3 tot 7 jaar zich uitleven in het ballenbad, doolhof, springkasteel, klim- en klauterparcours, ... Het aanbod is zeer gevarieerd en kindvriendelijk.

- Woensdag 14 februari 2024
- 13.30 tot 16.30 uur
- **Gemeentelijke sporthal**
  Sportveldweg 6, 3190
  Boortmeerbeerbeek
- 5,00 EUR ter plaatse te betalen

PAINTBALL (10-15 jaar)

Met behulp van een paintball marker blaas je verfballetjes weg met behulp van lucht. Bij impact barsten de balletjes open en komt er verf vrij. Geen twijfel dus of je iemand geraakt hebt ;-)! Voor stoere tieners.

- Donderdag 15 februari 2024
- 13.30 tot 16 uur
- **The Gathering**
  Molenheidebaan 23, 3191
  Boortmeerbeerbeek
- 10,00 EUR
  Inschrijven via
  webshopboortmeerbeek.
  recreatex.be

VAKANTIEWERKING KROKUS RAVOT

De buitenschoolse kinderopvang Ravot is doorlopend geopend tijdens de krokusvakantie. Kinderen worden ingedeeld in verschillende groepjes op basis van leeftijd.

KLEUTERS

Thema
TUIN & BOER

KIDS 6-9 JAAR

Thema HET MUIZENHUIS

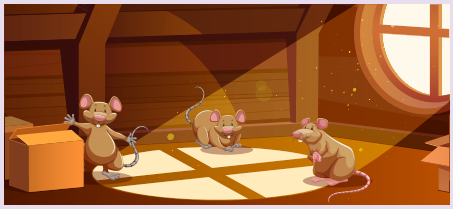

TIENERS

Thema VLIEGENSVLUG

RESERVEREN

De inschrijvingen voor de krokusvakantie starten op **maandag 8 januari** om **17 uur** online via de www.i-active.be/login. Je kiest voor een hele of halve dag, één of meerdere dagen per week. Inschrijven is enkel mogelijk als je kind op Ravot is geregistreerd is. Is dit nog niet het geval? Neem dan contact op via ravot@boortmeerbeek.

VAKANTIEWERKING PASEN GEMEENTE

De inschrijvingen voor de vakantiewerking tijdens de paasvakantie starten op **maandag 19 februari 2024** om **18 uur** online via de gemeentelijke webshop webshopboortmeerbeek.recreatex.be De inschrijving is pas definitief na betaling van de deelnameprijs. Vroeger inschrijven is niet mogelijk. We vragen wel op voorhand een account aan te maken zodat het inschrijven vlot kan verlopen op de avond zelf.

SPORT (6-12 jaar)

Tijdens **onze sportweken** komen niet alleen traditionele sporten aan bod, maar ook lasershooting, bumperbal, Mario karts, tumbling en airtrack staan op het programma. Met leeftijdsgenootjes wordt een groep gevormd die van de ene naar de andere sporttak doorschuift. Kortom: een leuk en uitdagend kamp!

- Maandag 8 tot en met vrijdag 12 april 2024
- **Gemeentelijke sporthal**
  Sportveldweg 6,
  3190 Boortmeerbeek
- 100,00 EUR

THEMA (6-12 jaar)

De **crea- en themaweek** is de aangewezen plek voor de kids om samen met andere leeftijdsgenoten op een speelse en creatieve manier begeleid te worden in de ontdekkingstocht naar kleur, vorm en materiaal,...

- Dinsdag 2 tot en met vrijdag 5 april 2024
- **Gemeentelijke basisschool Klimboom**
  Beringstraat 107,
  3190 Boortmeerbeek
- 64,00 EUR

SWAP (12-16 jaar)

Voor **tieners** zetten we uitdagende sportkampen voor echte waaghalzen op poten. Een bezoek aan **The Outsider** in Oudenaarde staat al zeker op het programma met touwparcours, sup, moerasparcours, ... Voor sommige activiteiten verplaatsen we ons met de fiets. Je hoort het al, saai wordt het nooit!

- Dinsdag 2 tot en met vrijdag 5 april 2024
- **Gemeentelijke sporthal**
  Sportveldweg 6,
  3190 Boortmeerbeek
- 100,00 EUR

CREA-SPORT-SPEL (4-5 jaar)

Tijdens de **kleuterweken** organiseren we tal van leuke, sport-en speldisciplines afgewisseld met een aantal creatievere activiteiten.

- Maandag 8 tot en met vrijdag 12 april 2024
- **Gemeentelijke basisschool Klimboom**
  Beringstraat 107,
  3190 Boortmeerbeek
- 80,00 EUR

VAKANTIEWERKING PASEN RAVOT

De buitenschoolse kinderopvang Ravot is doorlopend geopend tijdens de paasvakantie. Kinderen worden ingedeeld in verschillende groepjes op basis van leeftijd.

KLEUTERS

Week 1: Wolfje, hoe laat is het?

Week 2: Draken en eenhoorns

KIDS 6-9 JAAR

Week 1: 4 elementen

Week 2: Vikingen

TIENERS

Week 1: 4 elementen

Week 2: Vikingen

RESERVEREN

De inschrijvingen voor RAVOT tijdens de paasvakantie starten op **maandag 19 februari 2024** om **17 uur** via www-i-active.be/login. Je kiest voor een hele of halve dag; één of meerdere dagen per week. Inschrijven is enkel mogelijk als je kind op Ravot geregistreerd is. Is dit nog niet het geval? Neem dan contact op via ravot@boortmeerbeek.be.

PRAKTISCHE AFSPRAKEN

VAKANTIEWERKING GEMEENTE

ACTIVITEITEN

Gaan elke dag door van 9 tot 16 uur.
Er is opvang van 8.30 tot 17.30 uur.
Gelieve op voorhand door te geven via jouw web-account (webshopboortmeerbeek.recreatex.be):
- als je kind alleen naar huis mag;
- als iemand anders je kind komt ophalen;
- als je kind een allergie heeft;
- als je kind speciale noden heeft.

Heeft jouw kind **extra zorgen** nodig? Contacteer ons dan ten laatste op **15 maart 2024.** Zo kunnen we samen de mogelijkheden bekijken.

WAT GEEF JE MEE

- boterhammen voor 's middags en een tussendoortje;
- drinkbus met water (bijvullen kan steeds);
- kleding die tegen een stootje kan, waarin de naam van je kind staat;
- geen waardevolle spullen, bij verlies zijn wij niet verantwoordelijk.

ZIEK

Verwittig dan de dienst vrijetijd (vrijetijd@boortmeerbeek.be of 015 51 11 45 - optie 5) en bezorg **een doktersattest binnen de zeven kalenderdagen** na aanvang van de ziekte. Vermeld hierop ook je rekeningnummer, welk kamp en het rijksregisternummer van de rekeninghouder.

Fiscaal attest/attest voor het ziekenfonds kan je achteraf terugvinden in jouw account

VAKANTIEWERKING RAVOT

ACTIVITEITEN

Opvang is voorzien vanaf 7.30 tot 18 uur elke dag.
Heeft jouw kind **extra zorgen** nodig? Contacteer ons dan ten **laatste 3 weken** voor de start van de vakantie. Zo kunnen we samen de mogelijkheden bekijken.

WAT GEEF JE MEE

- boterhammen voor 's middags en een tussendoortje;
- drinkbus met water (bijvullen kan steeds);
- kleding die tegen een stootje kan, waarin de naam van je kind;
- om binnen te spelen → 'binnenschoenen' (bv. (turn)pantoffels);
- geen waardevolle spullen, bij verlies zijn wij niet verantwoordelijk.

ZIEK

Verwittig dan Ravot (ravot@boortmeerbeek.be) en bezorg **een doktersattest binnen de zeven kalenderdagen** na aanvang van de ziekte.

EEN ZOMERVAKANTIE OM NAAR UIT TE KIJKEN

RESERVEREN

De inschrijvingen voor de vakantiewerking tijdens de zomer starten op **maandag 15 april 2024** om **18 uur** online via de gemeentelijke webshop webshopboortmeerbeek.recreatex.be
Inschrijvingen voor onze buitenschoolse opvang Ravot starten op **maandag 15 april 2024** om **17 uur.**

Benieuwd naar de activiteiten die we organiseren in de zomervakantie? Nog even geduld. Daar wordt achter de scherm nog over gebrainstormd en aan gewerkt. Meer hierover in onze volgende editie. Maar noteer alvast volgende data in jouw agenda in afwachting van het volledige programma.

VAKANTIEWERKING ZOMER

1 tot 5 juli 2024:
Sportweek (6-12 jarigen)
1 tot 5 juli 2024:
Creatief, sport en spel (4-5 jarigen)
8 tot 12 juli 2024:
Sportweek (6-12 jarigen)
8 tot 12 juli 2024:
Creatief, sport en spel (4-5 jarigen)
29 juli tot 2 augustus 2024:
Themaweek: crea (6-12 jarigen)
29 juli tot 2 augustus 2024:
SWAP week (10-15 jarigen)
19 tot 23 augustus 2024:
Sportweek (6-12 jarigen)
19 tot 23 augustus 2024:
Creatief, sport en spel (4-5 jarigen)
26 tot 30 augustus 2024:
Themaweek: bouwen (6-12 jarigen)

WIJ ZOEKEN OOK 'GROTE' SPEELVOGELS!

- Ben jij een creatieve duizendpoot, een sportieve durver of gewoon een rustige verhalenverteller? De MAX!
- Heb je ook verantwoordelijkheidszin en maakt "werken' met kinderen jouw dag? TOP!
- Wat extra zakgeld nodig van tijd tot tijd? Begrijpen we helemaal!

Wij willen er jou graag bij tijdens de vakanties als **monitor of jobstudent** om onze teams te ondersteunen.
Laat het ons dan als de bliksem weten!

Scan me

Meer info:
dienst vrije tijd
vrijetijd@boortmeerbeek.be
015 51 11 45 - optie 5
Ravot
ravot@boortmeerbeek.be
015 50 06 80

De kerk in het midden?

Als we over de Eerste Wereldoorlog spreken denken we hierbij meestal spontaan aan de loopgraven aan de IJzer, aan modder en gifgas. Maar ook voor Boortmeerbeek was dit een **pikzwarte periode**. Vooral het beginjaar van de oorlog, 1914, was nefast voor onze gemeente. Van de verdediging van Antwerpen tegen de oprukkende Duitse troepen werd in augustus en begin september zwaar gevochten in Zemst, Hofstade en Schiplaken. Het oorlogsmonument op de begraafplaats van Schiplaken herinnert hier nog aan.

Centrum van Boortmeerbeek onder vuur

Bij gevechten tussen Belgische en Duitse legereenheden kwam het centrum van de gemeente op 17 september 1914 letterlijk en figuurlijk onder vuur te liggen. Niet alleen de kerk werd volledig vernield, ook een aantal woningen in het dorpscentrum gingen in de vlammen op. Zo ook het toenmalige gemeentehuis dat op de plaats van het huidige politiekantoor stond. Het gebouw gaf niet alleen onderdak aan de gemeentelijke diensten, maar ook aan de gemeentelijke basisschool. De kerktoren stond nog min of meer overeind. Omdat men dacht dat de toren als uitkijkpost door het Belgische leger zou kunnen worden gebruikt, werd de toren een dag later gedynamiteerd. De volgende jaren zou het centrum van Boortmeerbeek er voor een groot deel als een **ruïne** bijliggen.

Heropbouw van het dorpscentrum

Deze kaakslag vormde ook het begin van een lange en soms bitse discussie. Er moest immers een antwoord komen op de vraag welk uitzicht die **heropbouw** dan wel moest hebben. In vele Vlaamse steden en gemeenten werd hierover fel gediscussieerd. In haast alle gevallen koos men voor een heropbouw in wat men de **historiserende stijl** noemt. Een gebouw wordt dan in zijn oorspronkelijk uitzicht steen voor steen opnieuw opgebouwd. Denk hier bij aan de Grote Markt in Ieper met zijn 'lakenhalle' die volledig met de grond was gelijk gemaakt. Of korter bij, de Ijzerenleen in Mechelen waar de zwaar beschadigde gebouwen een nieuw 'oud' uitzicht kregen. Ook in Boortmeerbeek was de heropbouw van het dorpscentrum voer voor discussie met daarbij soms opmerkelijke ideeën.

De kerk niet in het midden?

Cruciaal hierbij was de vraag op welke plaats de kerk zou worden heropgebouwd. Omdat een groot deel van het centrum in puin lag, moest worden nagedacht over de toekomstige ruimtelijke inrichting. De meningen hierover waren verdeeld. Maar op 12 november 1916 nam de gemeenteraad het besluit *'Het koor en de kruisbeuk der nieuwe kerk te laten bouwen op de plaats van het oud gemeentehuis... en niet op de plaats der oude kerk, gezegd dorpplaats'*. Op die manier ontstond de mogelijkheid om **een groot centraal plein** te creëren in het centrum van de gemeente, geschikt voor tal van activiteiten. Het nieuwe gemeentehuis voorzag men aan de overzijde van het nieuwe plein.

Deze plannen zorgden echter weer voor grote **verdeeldheid**. Vooral de kerkelijke overheid kon zich niet vinden in het voorstel en zette alle zeilen bij om de plannen te dwarsbomen. Toch herhaalde de gemeenteraad de volgende maanden haar intentie om de kerk op de plaats van het oude gemeentehuis her op te bouwen.

Of toch?

Vanaf 1921 draaide de wind. Het feit dat er in juni 1921 een nieuw gemeentebestuur werd geïnstalleerd was misschien de rede? De gemeenteraadsverkiezingen van 24 april 1921 – overigens de eerste verkiezing waaraan vrouwen mochten deelnemen – zorgde voor een keerpunt. De politieke kaarten werden herschud met een nieuwe burgemeester en politieke meerderheid als gevolg. In welke mate de discussie rond de heropbouw van de kerk de verkiezingsuitslag bepaalde is niet vast te stellen. Maar dat het debat hierover een rol heeft gespeeld, lijkt zeker. Vanaf dan ging het snel. De gemeenteraad van 22 december 1921 stemde met vijf stemmen tegen vier de plannen voor het nieuwe dorpscentrum weg en drie maanden later, op 9 maart 1922, volgde een besluit dat bepaalde dat er een **nieuwe kerk** zou worden gebouwd op de plaats van de vorige, vernielde kerk. Enkele dagen later besloot men ook om een **nieuw gemeentehuis** te bouwen op de plaats waar het vroeger stond.

En zo gebeurde het. De werken aan het nieuwe gemeentehuis startte kort nadien. Twee ruitvormige gevelstenen in de voorgevel van het gebouw herinneren aan deze periode. De ene steen heeft als opschrift '1914', die aan de andere zijde '1923'.

En uiteindelijk, in 1924, werd dan toch de eerste steen van de nieuwe kerk gelegd. Sindsdien staat de kerk van Boortmeerbeek in het midden van de Dorpplaats maar waren de politieke kaarten toen anders gevallen had het centrum van Boortmeerbeek er misschien totaal anders uitgezien.

Ruil, leen, lees met Elskes boekenruilkastje

Begin september schonk HaBoBIB 6 boekenruilkastjes weg. Eén van de trotse nieuwe eigenaars is Els Oris. Vandaag vind je haar boekenruilkastje in de Hoogstraat in Hever én op Facebook.

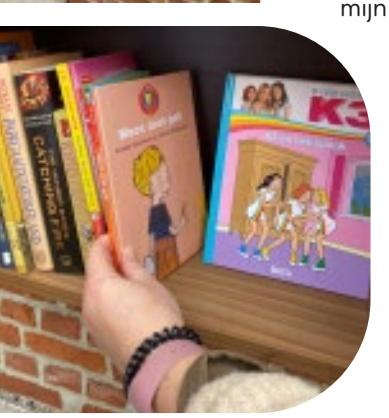

Proficiat, Els! Wie ben je en waarom wou je graag een boekenruilkastje winnen?
Ik ben Els Oris en ik werk al vele jaren als kinderverzorgster in de Gemeentelijke Basisschool in Boortmeerbeek. Sinds 1999 woon ik in Hever, samen met mijn echtgenoot, 2 kinderen en hond. Ik was al lang van plan om een boekenruilkastje te zetten. Ik zag het eerder tijdens vakanties in Nederland en Denemarken. Het leek me leuk om mijn boeken, en die van mijn moeder en zus, een tweede leven te geven. Je krijgt toch niet veel meer voor een tweedehands boek op rommelmarkten. Dus liever ruilen en andere mensen ermee gelukkig maken, denk ik dan.

Voorlezen voor peutertjes

Hoe ben je zelf een lezer geworden?
Tot mijn 15 jaar las ik niet graag. Nadien kreeg ik de smaak te pakken door de boeken van Catherine Cookson, Virginia Andrews,... Mijn moeder las die. Nu zit ik dagelijks met mijn neus in een boek. Al is het tegenwoordig een e-reader omdat mijn verzameling te groot werd.

Ik lees ook veel voor in de klas bij de peutertjes. Zalig is dat. Want eens je in een verhaal zit, beginnen de personages en plaatsen die erin voorkomen een eigen leven te leiden in je hoofd. Mijn dochter heeft de microbe ook te pakken. Ze leest vooral Engelstalige boeken. Ik moet kijken welke boeken ik in het ruilkastje zet, want soms zegt ze: 'Wacht, die wil ik ook nog lezen'.

Heb je een favoriet genre of boek?
Ik lees vaak romans. Er mag wat spanning inzitten en een leuk einde kan ik wel waarderen. Het boek 'Haar naam is Sarah' van Tatiana de Rosnay, is altijd blijven hangen.

Elskes boekenruilkast, ook te vinden op Facebook

Heeft jouw boekenruilkastje een naam?
Ja, 'Elskes boekenruilkastje'. Ik heb al stickers en een stempel laten maken. De stempel staat nu in de binnenkant van de boeken. Ik heb ook een Facebook-pagina aangemaakt om het kastje te promoten. Er zijn al mensen die ik niet ken aan mijn kastje gepasseerd, dus het lijkt te werken. Op zondag komen hier ook veel wandelaars voorbij, want hierachter ligt de Pikhakendonk.

Wat zijn de spelregels van jouw kastje? Wat mag niet, of zeker wel?
Het enige wat ik erin heb gezet is: geen woordenboeken, geen encyclopedieën en graag degelijke kwaliteit. En liefst ruilen of terugbrengen. Ik zou het niet leuk vinden als iemand alles komt halen en ik steeds moet aanvullen.

Ook voor de kleinste inwoners

Hoe ben je van plan het kastje in de toekomst in de kijker te zetten?
Ik zet alle nieuwe boeken met cover en achterflap op mijn Facebook-pagina. Mijn man gaat ook een lampje boven het kastje installeren. En wie weet komt er nog een zitbankje. Misschien hang ik in de toekomst nog een tweede kastje, op kinderhoogte. Want ik zou graag kinderen meer leesgoesting willen geven.

Alle info en een plannetje met alle boekenruilkastjes in België vind je via www.habobib.be/boekenruilkastjes

Jeugdboekenfeest 27 maart HaBoBIB Boortmeerbeek

Doorlopend 13.30 - 16 uur
- Grime en glittertattoos
- Ijsjes
- Spelletjes uit de spelotheek en grote spellen

Poppenkast Balinario
- 13.30 tot 14 uur: verhaal 1 (2,5-5 jarigen)
- 14.30 tot 15 uur: verhaal 2 (4,5-8 jarigen)

Het poppenspel van Jan Klaassen en Katrijn is altijd leuk voor jong en oud. De situaties zijn vrij herkenbaar en iedereen leeft mee omdat ..., ja waarom eigenlijk. Misschien is het wel omdat Jan Klaassen en Katrijn écht bestaan hebben en de verhalen over hun woelige huwelijk gaan.

Met poppenkast Balinario brengt Luc leuke verhalen die aangepast zijn aan de leeftijd van de kids. Hij speelt en regisseert al 35 jaar toneel. Enkele jaren geleden heeft hij in Amsterdam een poppenkastopleiding gevolgd aan de Jan Klaassen Academie bij Egon, de man die in Amsterdam op de Dam speelt. De kinderen zullen zich geweldig amuseren omdat we eerst samen liedjes zingen en dan komt Jan Klaassen.

Coach boekie
- 15.15 tot 16 uur
- Familievoorstelling

Coach Boekie begeleidt je tijdens een origineel trainingskamp voor toplezers en laat je deelnemen aan de Olympische Boekenspelen. Coach Boekie is een gezonde theatervertelling, interactief en uitdagend, en met een vrolijke lach. Over het plezier en de heilzame werking van lezen en schrijven, en boeken als gezond medicijn. Word jij leesatleet?

Boekenfitness!
- 14 tot 14.30 uur
- Voor het hele gezin

Bewegen is gezond! Wist je dat je fit kan worden van lezen? Ja hoor, je leest het goed! Doe je mee? Warm je spieren op en trek je hipste sportschoenen aan voor de boekenfitness!

Nieuw bij HaBoBIB streamingsplatform Sooner van Cinébib

HaBoBIB stapt mee in het pilootproject waarbij we het streamingsplatform Sooner - vanaf oktober 2023 - 2 jaar lang testen. Op Sooner vind je vooral **films uit de hedendaagse Europese onafhankelijke cinema**, van bekende klassiekers tot minder bekende parels. Staat de popcorn klaar?

Meer info: www.habobib.be/sooner

BIJZONDER PLEKJE

In elk magazine is er plaats om een 'bijzonder plekje' in de kijker te zetten. Iets uniek aan Boortmeerbeek. Een plek, in de brede zin van het woord, waar we fier op zijn of die herinneringen oproept of … Ken jij zo een plekje in onze gemeente? Laat het dan zeker weten via communicatie@boortmeerbeek.be

Weet jij waar in Boortmeerbeek deze foto werd genomen?

Deze foto werd genomen ergens in Boortmeerbeek. Kan jij raden op welke plek?

Hoe speel je mee?
Bezorg jouw antwoord voor **12 februari 2024** aan de dienst communicatie via communicatie@boortmeerbeek.be. Slechts één deelname per mailadres is geldig. Je maakt kans op een gemeentelijke geschenkbon van 20 EUR. Het bijzonder plekje in de vorige editie was een detailfoto van de sluis van Boortmeerbeek op de vaart Leuven-Mechelen. Proficiat **Ann Deloof.** Jij wordt beloond met een gemeentelijke geschenkbon ter waarde van 20 EUR.

Voor de meest recente informatie kan je terecht www.boortmeerbeek.be/activiteiten. Bij twijfel contacteer je best de organisator.

Donderdag 28 december
tot vrijdag 29 december

‘Eindejaarsspring’

Wat is er tijdens de eindejaarsperiode leuker dan een keertje helemaal uit de bol gaan op springkastelen. Twee dagen na elkaar kunnen kinderen van 3 jaar tot 12 jaar hun hartje ophalen in de sporthal...

- 10 tot 17 uur
- Sporthal Boortmeerbeek
  Sportveldweg 6
  3190 Boortmeerbeek
- 5,00 EUR
- gemeente Boortmeerbeek
- vrijetijd@boortmeerbeek.be

Woensdag 17 januari
Woensdag 7 februari
Woensdag 6 maart

‘Voorleeshalfuurtje Boortmeerbeek’

Kom jij erbij? We luisteren samen naar een verhaal en nadien kan je een leuk aandenken meenemen dat je zelf tekende of knutselde!

- 14.30 tot 15 uur
- HaBoBIB – Blokstraat 2
  3190 Boortmeerbeek
- Gratis
- HaBoBIB

Woensdag 24 januari

‘Spelletjesnamiddag HaBoBIB Boortmeerbeek’

Onze spelotheek in HaBoBIB Boortmeerbeek zet de deuren open! We zetten spelletjes klaar per leeftijdscategorie. Kom je ze uitproberen? Dit is een ouder-kind activiteit. We vragen dat kinderen onder begeleiding van een volwassene komen.

- 14 tot 16 uur
- HaBoBIB – Blokstraat 2
  3190 Boortmeerbeek
- Gratis
- HaBoBIB

Dinsdag 30 januari
Dinsdag 27 februari
Dinsdag 26 maart

‘Digidokter Boortmeerbeek’

Onze ICT-expert helpt je gratis bij problemen met je telefoon, tablet of pc. Reserveer een half uurtje bij onze digidokter en noteer je probleem in het vak ‘opmerkingen’!

- 17.30 tot 20 uur
- HaBoBIB – Blokstraat 2
  3190 Boortmeerbeek
- Gratis
- HaBoBIB

Woensdag 31 januari

‘De bib krijgt bezoek van Daniel Billiet’

Daniel Billiet trekt al zo’n kleine 50 jaar langs scholen en bibliotheken met zijn poëzie. Hij gebruikt daarbij een PowerPoint bestaande uit zo’n 40 afbeeldingen van zijn gedichten. Bij Billiet geen ‘kinderen! stilzitten en zwijgen!’ Zijn speelse lezingen zijn geen lezingen, maar actieve belevingsmomenten. De jongeren worden uitgedaagd om actief deel te nemen om de gedichten te scanderen, uit te bouwen tot een standbeeld, aan te vullen...

- 14 tot 15.15 uur
- HaBoBIB – Blokstraat 2
  3190 Boortmeerbeek
- Gratis
- 10-12 jaar
- HaBoBIB

Vrijdag 2 februari

‘Dichter bij de soep
‘Dorien De Vylder’’

Dorien De Vylder komt thuis in haar gedichten. Als performer weet ze dit expressief op het publiek over te brengen. Ze wisselt gedichten af met anekdotes over hun ontstaan, en laat je mee richting geven aan de unieke ervaring van deze lezing. Wil je het ene gedicht horen, of het andere? En wat ritselt er in het publiek? Zijn het lenteblaadjes, zijn het maden? Je waant je thuis met een tas soep aan de lippen, en toch elders.

- 12 tot 14 uur
- HaBoBIB – Blokstraat 2
  3190 Boortmeerbeek
- Gratis
- Volwassenen
- HaBoBIB

Donderdag 8 februari 2024

‘Rolstoeltoegankelijke wandeling in Schiplaken’

Rustige wandeling van maximum 4km georganiseerd door Samana Wandelaars van Zemst op donderdagnamiddag 8 februari om 13.30u in Schiplaken. Vertrekpunt: Heilige familiekerk in Schiplaken. Het is geen boswandeling waardoor ze geschikt is voor minder mobiele deelnemers, ook met een rolstoel.

- 13.30 tot 16 uur
- Heilige-Familiekerk Schiplaken
  Bieststraat 229
  3191 Schiplaken
- Gratis
- Samana Wandelaars

Woensdag 14 februari

‘Kleuterhappening’

Voor de allerkleinsten wordt er jaarlijks een kleuterhappening georganiseerd in de sporthal van Boortmeerbeek. Hier kunnen kleutertjes van 3 tot 7 jaar zich uitleven in het ballenbad, doolhof, springkasteel, klim- en klauterparcours, ... Het aanbod is zeer gevarieerd en kindvriendelijk.

- 13.30 tot 16.30 uur
- Time Out Sportsbar
  Sportveldweg 6
  3190 Boortmeerbeek
- 5,00 EUR, betalen ter plaatse
- 3 tot 7 jaar
- gemeente Boortmeerbeek
- vrijetijd@boortmeerbeek.be

Zaterdag 10 februari

‘Boekenruilontbijt’

Staat er een goed, maar uitgelezen verhaal in je boekenkast? Eentje dat smeekt om door een andere boekenwurm gelezen te worden?
Kom het dan ruilen op het Boekenruilontbijt. Vers leesvoer bij een kraakvers croissantje dus.

- 10 tot 12 uur
- HaBoBIB – Blokstraat 2,
  3190 Boortmeerbeek
- Gratis
- HaBoBIB

Donderdag 15 februari

‘Paintball voor tieners’

Met behulp van een paintball marker blaas je verfballetjes weg met behulp van lucht. Bij impact barsten de balletjes open en komt er verf vrij. Geen twijfel dus of je iemand geraakt hebt;-)! Voor stoere tieners.

- 13.30 tot 16 uur
- The Gathering
  Molenheidebaan 23
  3191 Boortmeerbeek
- 10,00 EUR
- geboortejaar 2009-2012
- gemeente Boortmeerbeek
- vrijetijd@boortmeerbeek.be

Woensdag 21 februari

‘Digi-kids ‘Bee-bot’’

In deze workshop werken we met een doorschuifsysteem. Zo komen de kinderen met verschillende technieken in aanraking. Ze programmeren een echte robot, leren computationeel denken met een leuke app en maken tovertekeningen door gebruik te maken van Augmented Reality.

- 14 tot 16 uur
- HaBoBIB – Blokstraat 2
  3190 Boortmeerbeek
- Gratis
- 5-7 jaar
- HaBoBIB

Dinsdag 27 februari

‘Digivorming ‘Google Drive’’

Tijdens deze workshop leer je alles wat er te weten valt over Google Drive, naast je bestanden in de cloud zetten zitten er in Google Drive nog een hele reeks andere functies en leukigheden die we tijdens deze workshop samen ontdekken.

- 9.30 tot 12.30 uur
  13.30 tot 16.30 uur (extra sessie)
- HaBoBIB – Blokstraat 2
  3190 Boortmeerbeek
- Gratis
- Volwassenen
- HaBoBIB

Zondag 3 maart

’23ste nationale filateliebeurs’

Tijdens onze jaarlijkse filateliebeurs kan de liefhebber op zoek gaan naar postzegels, poststukken, postwaardestukken en prentbriefkaarten. De zaal is toegankelijk voor iedereen (er is een lift aanwezig). Vlakbij is er een ruime parking en wie het wenst kan ons mits een kleine wandeling ook bereiken via NMBS of De Lijn.

- 8.30 tot 15 uur
- Time Out Sportsbar
  Sportveldweg 6
  3190 Boortmeerbeek
- Gratis
- Iedereen welkom
- Filatelieclub De Postiljon
  Kwijtveldstraat 26
  3190 Boortmeerbeek
- 015 51 52 88

Zaterdag 30 maart

‘Boekstart-activiteit: de bib krijgt bezoek van Liesbeth Talboom’

Tijdens een interactieve voorleesactiviteit prikkelt Liesbeth Talboom het leesplezier. Daarbij maakt ze gebruik van haar eigen boeken zoals *Kijk eens door het raam, Ik wil naar Liv, De kousenridders, Prinses Pie en Robin, de jarige ruimtevaarder*. Een flinke scheut fantasie, aandacht voor gevoelens en de groei naar meer zelfvertrouwen kenmerken haar kinderverhalen. Kom mee luisteren en lezen!?

- 10 tot 11 uur
- HaBoBIB – Blokstraat 2
  3190 Boortmeerbeek
- Gratis
- 1,5-4 jaar en (groot)ouder
- HaBoBIB

Meer info over deze activiteiten kan je ook terugvinden op www.boortmeerbeek.be
Wil je jouw publieke activiteit ook in deze kalender? Surf dan naar www.uitdatabank.be, vraag een login en paswoord aan en voer je gegevens in. Activiteiten die plaatsvinden in Boortmeerbeek worden meegenomen.
Meer UiT-tips vind je op www.uitinvlaanderen.be.
Deadline voor het volgend infomagazine: **1 maart 2024**.

BRENG JIJ OOK BMB IN BEELD?

#BMBINBEELD

1 Molenbeek – *Else Van Den Broeck*
2 Warme William Bank aan de gemeentelijke basisschool - *Katrien Van Derkrieken*
3 Weesbeek onder de spoorweg - *Fons De Roey*
4 Zwartebeek-dreef - *Jean Vanleenhove*
5 Spoorweg Boortmeerbeek - *Ann Deloof*
6 Weiland in de Schoubroekstraat – *Else Van Den Broeck*
7 Regenboogbrug over de Dijle – *Geert Van Craen*
8 Goorstraat – *Patrick Defort*

Trek je er soms op uit in onze gemeente? Leg je dat graag vast? Wil je jouw blik op Boortmeerbeek delen met ons? Gebruik #BMBINBEELD op f of stuur jouw mooiste foto naar communicatie@boortmeerbeek.be. Wie weet verschijnt jouw foto in de volgende editie van ons magazine.

1

2

3

4

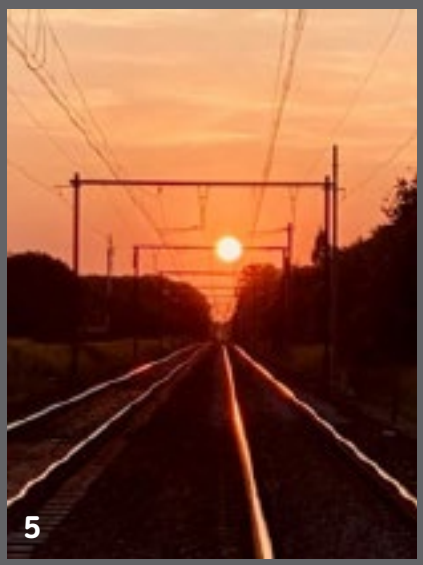
5

6

7

8